京城日報
十一月十九日（日） 夕刊
編輯兼發行人 見島吉治 印刷人 小川三之介
京城府太平通一丁目 發行所 合資會社 京城日報社

美人インキ 印肉本舖

海軍

國難を焦眉に控へ 極度の不安、憤懣

新規要求復活に 萬難を排して邁進に決す

【東京電話】海軍では明年度非常時豫算主として第二次補充計畫を骨子とする四億四千萬圓の新規要求額に對し、大藏省が一億七千八百萬圓即ち四割の削減査定を加へたのに對し、極度の不安と憤懣を抱き十八日は大臣を始め首腦部は全部居殘りこれが對策を協議し、十九日は日曜なるにも拘らず大角海相、藤田次官以下海軍首腦部は同省會議室に參集、我海軍の作戰計畫に最も重大なる因果關係を有する制限外艦艇に對する大藏當局の認識不足と誤認を訂正し、現下の國際情勢と我國海軍のデリケートな關係を大藏當局に說明すると共に、四億四千萬圓の新規要求原案は一九三五年の國難を焦眉に控へこれが貫徹を期することが帝國國防の第一線として責任を有する帝國海軍の唯一の方法であることを廣く國民に呼びかけ、大藏當局は勿論國務大臣として大角海相より廿一日の閣議に諮ると共に、高橋藏相との私的會見に於て政治的折衝を行ひ、最後的手段に訴へるべく緊急會議を開いたが特に

一、艦船改裝費の復活、航空隊增設費の復活
一、艦艇建造に對する勞働賃銀査定額の復活
一、材料費單價釣上げ
一、制限外艦艇の建造費復活

以上四項目は第二次補充計畫の根幹をなすが故に、海軍は萬難を排してこれが復活貫徹に邁進することゝなつた

陸軍

折衝を樂觀す

大藏當局が非常時局に關し 十分認識を持つてゐると…

【東京電話】陸軍では滿洲事件費作戰資材整備一般新規事業に關する大藏省査定案に對し、さらに約一億圓に達する復活要求案を二十日中に大藏省に提出して愈よ兩省事務當局の間に折衝を開始することゝなつたが、陸軍では滿洲事件費ならびに作戰資材整備費については一九三五年、一九三六年の重大危機に備へる最緊要なものであり、國家財政上には多少窮迫を及ぼすもその國際情勢に鑑みあくまで大部分の承認を求める筈であるから、結局最後的決定は高橋藏相と荒木陸相の會見によつて政治的折衝の外ないと見られるが、陸軍では今日までにおける大藏當局との折衝經過より見て大藏當局はこの非常時局に鑑し充分認識を持つてゐるから圓滿解決を見るものと期待してゐる

協調できる

樂觀する政府首腦部

【東京電話】國防第一主義による明年度豫算編成に當り、高橋藏相の査定方針に對して齋藤首相は全幅的信頼を表し國家財政の現狀並に國際情勢國內諸事情に對應して藏相の裁斷は最も當を得たもので各省の新規要求は殆んど全部削除し以て陸海軍の國防を主としてゐるので、軍部では各費目に亘つて相當削減を加へられ不滿であるとはいへ、復活要求で軍部を惡化するが如き紛糾は極力避けるやうに、首相は大角、荒木兩相に諒解を求め、又農村對策時局匡救費の査定に對しては農林、內務兩省でも可なりの復活要求を行ふべく豫想されてゐるが、山本內相は充分諒解してをり、問題は後藤農相で內政會議の行掛りから農相の態度は極めて強硬で、荒木陸相の如きは陸軍の復活要求は或る程度まで押へるとしても、農村問題その他內政問題に關する豫算は或る程度まで必要なりとの建前から農相を支援してをり、政友、民政兩黨の國策協定の關係もあるので齋藤首相はこの點を注視し各省と大藏省の私的折衝の結果により、陸相、海相、藏相などの政治的折衝に當つても努めて協調し豫算閣議にかける紛糾を防止する方針で政府首腦部は廿四日の豫算閣議は大した波瀾もなく各相とも協調し得るものと觀測してゐる

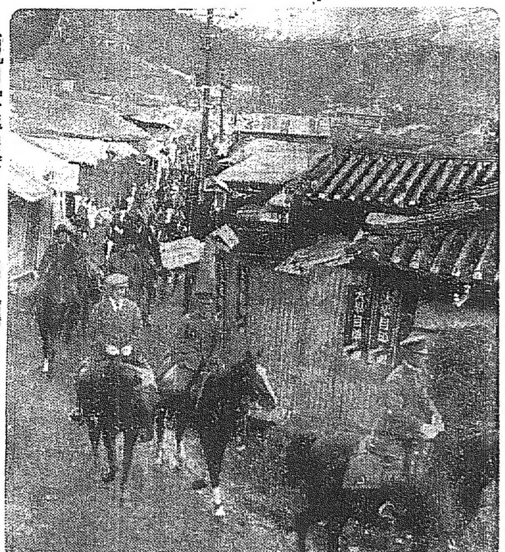

師團遠乘會 第二十師團遠乘會は十九日安養に向ひ、秋の名殘りをおしんだが、參加者は梅崎師團長以下軍部側を初め、地方人側からも山本遞信局長、田中外事課長等參加し、總數百九十餘名といふ賑かさであつた（先頭より二人目が梅崎師團長、三人目が山本局長）

大藏

代り財源を提供せぬ限り

復活を認めぬ方針

【東京電話】昭和九年度の國防第一主義による非常時豫算は大藏省の峻嚴な査定で、二十億圓臺に大斧鉞を加へられ十四億に達する新規要求は僅か六億二千萬圓が承認されたのみであるから、豫想した首腦部は十八日一齊に省議を開き各省の復活要求の對策を研究の結果、俄然各省の復活要求の猛烈なるものあり、陸軍の一億二千萬圓、農林省の二千五百萬圓の復活要求は大體決定を見、海軍も一億數千萬圓、內務省の四、五千萬圓は動かぬところであるから、各省の復活要求總額は三、四億の巨額に達する見込みである、これに對し大藏省としては飽まで既定方針を堅持し、復活要求は斷然認めぬ方針であるが、政府首腦部としては九年度豫算において珍しく經常歲出は經常歲入で支辨するといふ鐵則を確立したのであるから、代り財源を提供せぬ限り經常部の新規要求復活は認めない、しかし軍事費と時局匡救事業等の臨時費に關しては多少譲歩をつけ、最高限度五、六千萬圓程度の緊急避け難い復活要求は承諾する意見であるが、果してこれによつて圓滿に解決するかどうか成行は重視されてゐる

日蘭民間協議會

蘭領印度との貿易關係調整 岡田氏に下準備さす

【東京電話】わが國と蘭領インドとの貿易關係調整のため日蘭間にも民間當業者會議を開催したい意向をかねてオランダ側より申出があつたが、右協議會の豫備・會議地、協議方法等に關し直接オランダ本國當業者側と協議する必要ありとし、外務省は今回日英民間協議會代表として渡英中の岡田源太郞氏宛オランダに出張されたい旨依頼電報を發した、よつて同氏は日蘭貿易に關する資料の入手を待つてオランダへ赴き同國當業者と折衝する筈である。外務省の意向としては日蘭貿易關係は主として極東市場のみなる爲をもつて會議はジャバか或ひは東京で開くを適當としてゐる

わが代表部 回訓に緊張

第十三次會商 來週に延期

【デリー十八日電通】日本代表部では十八日朝本國政府より、去る十五日の會商における印度側提出の妥協案に對する日本側の方針を指示する回訓を受取つたので、直ちに代表部會議を開き右回訓を繞んで協議を重ねたが、本國政府の意向は印度側のその後の妥協案に對しても極めて強硬なる態度を示してゐることが判明したので、會議は少からず緊張した、併しこの日の回訓は第二義的のもので、印度側に對する回答は訓報を待つ必要があるため十八日開く筈だつた日印第十三次本會議は來週へ延期される事となつた、而して次回會議は目下双方で期待してゐる新協定が出揃へば廿日に開く事となる模樣である、他方印度政府は政治上の見地から議會開會前に何とか解決をつけたい希望であつたが、今やこれを斷念したやうで議會開會中も併行して日印會商を續行すると云つてゐるやうな狀態で目下のところ十一月中に會議を突破し妥協成立の運びに至ることは到底不可能と見らるゝに至つた

米露支提携による 對日滿策具體化へ

リトヴイノフ氏の支那行

【奉天十九日電通】米國のソ聯承認交渉に成功したソヴエート外務人民委員長リトヴイノフ氏は、モスコー政府の命によりワシントンから直ちに支那に渡り、南京政府を訪問し、將來の米露支三國の提携による對日滿策の具體化に着手することになつたとの情報がある

非常時國策

輿論の批判と支持を求むべく 山本悌二郎氏が發表

【東京電話】政友會顧問山本悌二郎氏は非常時國策を立案してこれが實現を期すべく、鈴木總裁はじめ黨幹部並に長老間を歷訪し、これを提示して諒解を求め黨內同志の擴大強化に狂奔してゐるが、更に輿論の批判と支持を求める爲め十九日左の政策綱領を發表した

第一、農村の疲弊が國家經濟社會思想上に影響する處頗る重大なるものあるに鑑み
（一）米を專賣とす
（二）肥料の專賣を國營とす
（三）原蠶種の製造を國家の手で行ふ
（四）農產物生產の分布統制を行ふ
（五）米專賣を實行するまでの應急對策として昭和八年度より九年度に亘り產米剩餘見込額一千萬石を內地及朝鮮に於て政府をして買收せしむ、而して現在政府の所有米は事情の許す限りこれを海外に輸出せしむ

第二、一般的に產業の振興を圖り特に中小商工業者階級の活躍を促進し都鄙金融の梗塞を解くためには物價向上と金融組織の改善を第一條件とするに鑑み
（一）國內流通々貨總額の目標を十五億とし政府をして中央銀行及特殊銀行と協力その實現に當らしむ
（二）通貨目標たる十五億に達するまでは日本銀行の公債賣却を中止せしむ
（三）銀行及產業組合の組織を改善し特に地方中心の銀行を新設して金融の圓滑緩和を圖る
（四）皇室中心主義を擴充し極端危險なる外來思想を排除する目的を以て國民教育の改善を圖りその方法として師範學校改善及び小中學の國民教育に國學、演劇、國史の三科を新設又は擴張し以て青少年子弟の腦裡に教育勅語の大精神を徹底せしむ

第三、軍事は帝國存立の第一義にして非常時外交の有力なる背景とし國際平和の保障たるに鑑み萬難を排してその充實を期せざるべからず、依つて右軍備の充實と八年度以降の公債元利償還の財源として所得稅の稅率改正、五分利並に四分利公債に對する課稅、臨時利得稅の新設及び資本利子稅の增收を目標として滿額の實現を期するをなす

財政計畫の効果

長い目で視てもらひたい 米國大統領の演說

【ハバーナ（ジョージヤ州）十八日電通】ルーズヴエルト大統領は目下ウオーム・スプリングスへ週末保養に赴いてゐるが、本日ジョージヤ州創立二百年記念祭に列席し四萬の聽衆を前にして一場の演說を試み、米ソ交渉は米國のソ聯に對する修好と平和維持の點が厚かつたためスラ〳〵と成立したと述べ、更に自己の金政策を中心とした財政計畫は長い目で注視されたいと說き

予の金政策に關し反對を唱へ攻擊を加へる人々がある樣だが、未來の人々に告げ度い、十二年の長きに亘つて我々を苦しめた慢性病を僅か一年足らずで根治し全快せしめることは不可能であると同樣、社會的經濟的秩序を回復し國民の各階級各部分に亘つて同時に成功を收めることは不可能なことである、政府が取る經濟的處置を批難する人々もあるが、二百年前アメリカの曠野に新植民地が建設された際イギリス人が不可能なことであると嘲笑したのと同じく、最後にはその言の誤れることを悟るに至るであらう、我々は總ての人々に對して一層著しい經濟的機會を與へるやうに努力しなければならないのである、予は沈鬱が晴やかな微笑となり失望轉じて希望となすの秋を見るのは最も欣幸とするところである、アメリカは常に正義に對し平和の念を持して居つたのであるが、今回米露間の交渉が昨日を以て成功したのは米露兩國が平和を熱愛する念願に基いたのである、我米國傳統の平和愛好の信念を以てなされたものであるといふてもよいであらう、米露間の國交回復に依り文明世界の平和維持に貢獻する處大なるものがあるであらう

駐露米大使

ブリツト氏を ソ聯が承認す

【ワシントン十八日電通】アメリカ國務省では米露復交に伴ひモスコー政府に派遣すべき最初の米大使として現國務次官補ウイリアム・ブリツト氏を擧げ、ソヴエート政府に承認を求めたるところ十八日正式にモスコーよりアグレマンが到着し任命確定せる旨發表した、同時に國務省では世界のアメリカ外交部及び常設機關に對し、十八日附電報を發して新ソヴエート駐在使節と公務及社交上懇篤なる友好關係を結ばれたき旨訓令した

米の對露輸出

【ワシントン十八日電通】米國財界通の計算によれば米露復交後一九三四年度に於てソヴエート聯邦に送らるるアメリカ商品は總額約三億五千萬弗に上るべく豫想され、これによつてアメリカの失業者は急激に減少するであらう

籾貯藏の實行準備

大藏當局藏相の指示を受く

【東京電話】籾貯藏に關する政府の農村對策は昨年、既に決定を見本年度成立豫算中に約五百萬圓の經費を計上せられてをり、その實行具體方法は農林大藏兩省で協議決定されることゝなつてゐるが豫算編成に追はれて未だに打合せの運びに至つてゐない、しかるに農林省ではこれは急ぎ準備を進める必要あるとし、大藏省主計局に假案を提示して來たので黑井主計局長、賀屋豫算課長は十八日午後六時高橋藏相を赤坂の私邸に訪れ農林省の方針を說明するとともに同案に對し同省の方針につき指示をうくるところあつた、藏相も籾貯藏は農村對策のみならず國防策として最も適當であるとの持論を有してゐるので、本問題には相當力を入れて實現を期するであらうと一般に期待されてゐる

ダンピング稅を

支那が實施方研究

關稅休日脫退と同時に

【南京十八日電通】支那政府當局は十八日左の如き發表をなした

關稅休日は加入國大部分の脫退に依り有名無實となつたので、支那も留まる必要を認めず、本月十五日正式脫退の通告を發したが、協定の規定に依り脫退は十二月十五日より有効となるが、これと同時に支那は世界の大勢に順應するため從來協定のため見合はせてゐた米、セメント、石油、ガソリン、綿布、絹、電球などの各貨物に對しダンピング稅實施を具體的に研究し、關稅及び貿易の各般に亘つても新しき策略を講ずる答へである

俠劍風來坊 【48】

國枝史郎作 佐々木格繪

各自の運命（四）

その同じ日のことであつた。

絹川といふ山川の岸で、一人の武士が魚を釣つてゐた。

四十五六の年輩で、嚴い顏、鷲鼻、鋭いけれど溫かい眼、さういふ顏の武士であつた。立派な身分であると見え、衣裝などは寧ろ質素であつたが、體に威があり品があつた。

傍に魚籠が置いてあつたが、魚は一尾もゐなかつた。

川の水は濁りよごれてゐ、藻草や水苔が水面に浮び、夕日がそれへ色彩をつけ、その中で浮子が動搖してゐる、それを武士が眺めてゐた。

『東馬、もう何刻であらう？』

少し離れた草の中に、お供と見えて若侍が退屈らしい顏付をして四邊の風景を見廻してゐたが、それへ向つて話しかけた。

『巳刻でもありませうか』

若侍はさう答へ、

『今日は不漁でございますな』

笑止らしく云ひ足した。

『わしの魚釣、いつも不漁ぢや』

『御意で、全くいつも不漁で。…それにもかゝはらず先生には毎日ご熱心でございますな』

『それでいゝのだ、それが本當なのだ。……と云ふのはわしの魚釣は太公望と同じなのだからな』

『太公望？はゝあ左樣で』

『魚釣り以外に目的がある。……といふことを云つてゐるつもりだが』

『どのやうな目的でございますか？』

『さう安くは明かされないよ』

『これは何うも恐れ入りました…が、そのやうに仰せられますと魚の釣れない口惜しまぎれの負けをしみなどと思はれましても…』

『どうも其方、小人で不可ない』

『お手嚴しいことで。恐縮いたします』

『から糸が垂れて水面を亂てゐる』

『はい、魚釣りでございますからな』

『水が流れて來て浮子にあたる』

『で、浮き沈みいたします』

『いかにも自然で無理がない非などが引つかゝると……』

『浮子めひどくアン躍はります』

『魚がかゝると深く沈む』

『先刻、今日はかゝりませんでした』

『相手によつて動搖する……浮子の動作、湖にいゝ』

『浮子を釣るのでもござりますまいに』

『で、わしはその中に、何かを發見してゐると思ふのだよ』

『鮒一尾、そのくらゐのもので』

『魚のことを云つてゐるのではない』

『はゝあ左樣で……では何を』

『つまりあの業を破る術ぢや』

『は？あの業と仰せられまするは？』

『水品陣十郞の『逆ノ車』……』

『はゝあ』

『お、あれはなんだ』

その時上流から女を乘せた——死んだやうに動かない若い女を乘せた古船が一艘流れて來た。

『東馬、寄せろ、船を岸へ』

『飛んでもないものが釣れましたやうで』

若侍は云ひ〳〵袴を脫ぎかけた。

が、古船は自分の方から、ゆる〳〵と岸の方へ流れ寄つて來た。

武士は釣竿の柄の方を差し出し船緣へかけ引き寄せるやうにしたが、

『女を上げて介抱せい』

さう若侍へ嚴しく云つた。

京日俳壇

圓『雜詠』臼田亞浪選

京城 小野求衆
一葉二葉野分の枝にすがりをり
同 一舟
花火線香風の匂ひが流れ來る
仁川 根本狂波
神輿すぐる山門の靄深まりぬ
京城 中江潮風
夕燒けのむれ蜻蛉空に消ゆらんか

專賣特許 六一〇ハップ（ムトウ） 610

お寒い時には 溫泉第一
家庭常備 溫泉藥
全鮮各地著名藥店及特約店にあり
効能顯著にして浴後の爽快更に萬點
感冒豫防

適應症
婦人病 冷え症 胃腸病 神經痛 リウマチス 動脈硬化 皮膚病 痔疾 其他

用法
家族溫泉 熱濕布 塗布 內服

藥價

		一石のお湯に對し
豆瓶	金三十五錢	
小瓶	金一圓	約十七回用
中瓶	金二圓三十錢	約五十回用
大瓶	金三圓五十錢	約百回用
特大瓶	金六圓	約二百回用

（說明書進呈）

府內及全鮮各地著名藥店ニアリ
發賣元 武藤鉦合名會社藥品部 名古屋

守備隊の慰靈祭 —けふ奉天で擧行—

【奉天十九日發聯合】各部隊戰病歿者二百五十の英靈を祀る獨立守備隊の慰靈祭は、十九日午前十時より奉天千代田公園忠靈塔前において井上守備隊司令官祭典委員長となり、菱刈關東軍司令官代理、鄭國務總理代理、八田滿鐵副總裁その他在奉日滿官民代表、在滿陸海軍將官、各部隊、遺族その他一千餘名參列のもとに盛大に擧行された、井上祭典委員長、齋主奉天神社山內社司以上着席、齋主の修祓ののち招魂詞を奏し獻饌、齋主祝詞を、委員長祭文を奏し、祭壇の設裁ありて、齋主、委員長、宗教團體、各大隊長、遺族、關東軍司令官、陸相代理、參謀總長宮殿下御代理教育總監、滿洲國軍政部總理代理、八田滿鐵副總裁以下各部隊代表、滿洲國各官廳代表、市民代表等の禮拜ありて撤饌、齋主送魂詞を奏して祭典を終り、最後に守備隊歌を合唱して正午式を終つた、なほこの日正午より平安座において餘興、活動寫眞を催し遺族を招待し市中は國旗を揭げて敬意を表した

悶へを清算して 學究に專心
去りし妻の更生を念じつゝ 兒玉博士京城通過

情痴の世界に凄惨な血もて、描き出された、怪奇の博士邸殺人事件は社會註視のうちに完結を告げたが、紀元節の恩典に事件以來二ヶ月餘に亘る苦惱をサラリとぬぐひ去つて、嚴正な法の前にその行動の自由をゆるされた、兒玉誠博士は、十九日午前九時十分京城通過列車の二等室にトランク三個を携へて實兄兒玉眞道氏と大島の着流しに打ちくつろいで、郷里長野縣小縣郡和村に歸る途中、同博士を記者は車中に訪れた

◇

一意學界に貢獻する新たなる覺悟のもとに更生の第一步をたどる博士は明春の外遊計畫等を語る。眼鏡越しに柔和な瞳は罪と罰に苦惱の日を送つた人とも思へぬ、人懐しさを覺える。朗かな口調の中に學究の徒としての眞摯な態度がほとばしつてゐる。

◇

—先生、永い間のお苦しみで本當にお氣の毒でした

博士の面はパッと紅を呈して、ヂッと感激の瞳を閉ぢながら

◇

大變御心配をかけました、皆さんの御同情で今日あることは何と御禮の言葉もありません、當然起訴されることを豫期してゐたので、法の意外に寛大なお裁きで全く感激してをります、これも一つに操觚界の皆樣と社會の一方ならぬ御同情の賜と深く感謝してゐる次第です、この上は社會の厚い御同情に報いるため、一心に研究に精進し、學界に貢獻する覺悟でゐます、さうして今までの不名譽を挽回致します

◇

滿鐵は正式に辭任し辭令も頂きましたので、年內は郷里で靜養する傍ら、東京の先輩などとよく相談して外遊の準備を整へたいと思ひます。出發は明年一月横濱出帆印度洋經由で、ドイツ、フランス、アメリカ等一ケ年に亘つて研究完成のためしつかり勉めてゆきたいと思つてゐます

◇

發疹チフス—一名滿洲チフス—はヨーロッパにも同病があり、既に私の手元で八步通りの研究が完成してゐます、今度は病原體の純粹培養に主力を注いで、發疹チフスとの研究を完成し、人類と發疹チフスとを完全に絶緣させたい決心です

◇

米國ボストン大學の細菌學教授ジンサー博士とメキシコのアメリカ病院長ムーゼル博士の二人は同じ研究の下に死力を盡してゐるので、自分に取つては研究の好敵手なのですが、これまで私の研究は兩博士をグッと拔いて來てゐますから決して勝利の榮冠を奪はれることはないでせう、あちらには學界の知己も非常に多く、私の研究に何かと援助を與へてくれることゝ思つてゐます

◇

事件も解決したし、勝美とも圓滿に別れたし、新しき天のもとに心魂を打ち込んで力強い更生の第一步を踏み出します、さう一ヶ年で東京に歸つて來ます

◇

—大連は思ひ出深い土地ですが再び踏む地ではないと思つてゐます

◇

—勝美夫人のその後は—そして先生の御心境は—

◇

勝美とは正式に離婚しました、今後は二人個々の道をたどることになつたのです。アレも現在は、獄裡に靜かに罪を悔いた日を送つてゐます、元來善良な女だつたのですが、中川たちに誤られたのです。可哀想なことをしました、この上は法の裁きを受けて更生の道をたどつて貰ひたいと心から念じてゐます

◇

事件に就てはすべて御承知の通りです。再び私の口から語らすことだけはお許し下さい

◇

外遊後の私は東京を舞臺に必ず社會人類の爲め奉仕したく死命を賭す決心です、どうかよろしくお願ひします

◇

實兄兒玉眞道氏はかたはらから晴れやかな口調で語る

色々お騷がせして申譯も御座いませんでした、種々御同情を賜りまして厚く御禮申上げます、誠（博士）自身も希望してゐることですから、外遊させてやりたいと決心してゐます、安東博士と京城博士によく御相談して明春更生の門出をさせたいと思つてゐます（寫眞は兒玉博士）

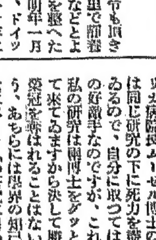

ゴーストップ事件解決
白根、和田兩氏斡旋し 抗爭遂に解く
けふ軍府共同聲明

【大阪電話】ゴーストップ事件は發生以來約五ヶ月、遂に第四師團側は事件を法の裁斷に任することを聲明するに至つたが、事件の中心人物中村一等兵の除隊を二日前にひかへた十八日午後十一時三十分、白根兵庫縣知事、和田檢事正、眞野次席檢事等の懸命な斡旋により全く解決をみるに至り、第四師團井關參謀長、大阪府警察部粟屋警察部長の名において左の如く聲明した

和田檢事正の異常なる斡旋の結果天六事件は愈よ圓滿解決となり、十九日午前十一時増田曾根崎署長は步兵第八聯隊に松田聯隊長を、午後一時粟屋警察部長は師團司令部に井關參謀長を訪問することゝなつた、なほ同日（十九日）井關參謀長は大阪府廳に粟屋警察部長を訪ひ挨拶を交換するはずである

さく夜協議

【大阪電話】軍隊の威信と警察の名譽をかけたさしものゴー・ストップ事件も十八日午後十一時三十分遂に圓滿解決を遂ぐるに至つたが、十八日朝來大阪府知事官舍には粟屋警察部長、今井警務課長、白根兵庫縣知事集合、重要協議を重ね、午後九時に至り今井警務課長自ら和田檢事正を官舍に訪れ會談を遂げた結果、さしも紛糾を重ねた事件も茲に好轉し午後十一時縣府知事も病を押して參加、遂に前項の如く第四師團、大阪府警察部兩責任者の名において圓滿解決した旨聲明するに至つたものである

ご心配をかけました
粟屋大阪府警察部長談

二、三日前より白根兵庫縣知事等が屢次第四師團長と大阪府知事の間を往來されこの好轉を見るに至つたものです、和解に至つた經過は誤解を避けるため私から今一切申上げられませんが井關參謀長と私の名において致しました聲明の外は互ひに絶對發表せぬことになつてゐます、十九日兩者の共同聲明によつてその結果を發表することになると思ひます種々御心配をかけました

保釋中入露した 野崎參二遂に逮捕
重要使命を帶びて密かに歸朝中

【東京電話】第二次日本共產黨中央部員として三・一五事件に連座して佐野、鍋山、其の他の巨頭連と共に東京地方裁判所の公判に附せられた元京大講師野崎參二氏(三)は昭和六年頃肺疾と腦貧血で保釋され、同じく保釋出所中の妻子夫人(三)と共に郷里神戸市の病院で加療して居たが、當時赤羽裁判長に挨拶に來て以來兩人とも揃つてその後の消息を絶ち黨の搜査も空しく入露し、コミンタンに於て先頃逝ける片山潜氏の下に同志○○○○等と共に重要なる活動を續けて居たものと一般に信ぜられて居たが、最近重大使命を帶び祕に某方面より歸國することを探知した警視廳では、阿部特高部長、毛利特高課長、中川警部等共同協議の上全國に搜査手配をなし、入國後の足跡を追つて嚴探中のところ、數日前遂に某所に於て逮捕されるに至つた、同氏は第二次共產黨直後における風間丈吉等の非常時共產黨結成にコミンタン五・二六テーゼに基き、新生共產黨の指導任務を帶びて歸國し、日本現下の非常時に活躍せんとして居たもので、入露以來實に二年三ヶ月ぶりである

世界に誇る 鐵銅の新合金
北澤早大教授が發明

【東京電話】世界の學者が幾度か試みて果さなかつた鐵と銅との新合金が早稻田大學理工學部採鑛冶金科主任教授北澤武男氏(三八)の二十數年間に亘る苦心研究によつて發明完成された、しかもこの新合金を主體としてこれまでに鋼鐵、銅、アルミニユーム等あらゆる金屬を含有せしめた今日まで世界に見たことがない新しい合金十五種目餘種を實驗的に鑄造することに成功し、その性能もこれに伴つて多種多樣となり、實際に強く耐酸性あり、硬度延性等は從來の鋼金眞鍮の約十倍以上の驚異的性能を有し、今後は鋼金眞鍮の地位を奪ふは勿論、建築材料、電氣、航空機械、車輛品、兵器等あらゆるものに

寫眞說明 上＝頂上で獲物をさしあげての喊聲 中＝兵站部を受持つた明水臺の婦人連 下＝黑岩ケ岳を取卷く五百の勢子

黑岩ケ丘に谺す 非常時の大卷狩り
五百の勢子を集めて けふ兎の大量獲物

本社主催兎狩野遊大會の十九日第三日曜は果然一點の雲なく晴れた絶好の四溫日和、胴の深い霜がとけかゝる午前八時ごろからけふの大天狗小天狗は颯々ステッキ「片手」に裝ひをかためて漢江神社に詰めかける、府郊の百名、青年團の百三十名をはじめ、サラリーマン、中學生、女學生、小學生……あらゆる年齡、職業からなる五百名の一大討伐隊が形成されたのは午前十時、紅、白、黄の三班に編成して神社前廣場に勢ぞろひすると、曾長時實本社長は、この兎狩大會は去る十二日國民精神作興週間に當り催さるべきものが雨天のため延期されたものである旨を述べて激勵の挨拶あり、ついで總指揮に當る陣ノ內劍道師範は作戰計畫と共に「訓示」し、かくて十時半、鐘太鼓、法螺貝の「鳴物」賑はしく騎兵第廿八聯隊の三乘馬兵の先導連絡によつて進發、第一回は狩獵禁黑岩ケ丘頂點に向つて三隊に別れ攻め上つたかくて五百の勢子が大散兵線を布いてせめ上るうち早くも中央組が一匹をせしめ、この喊聲に勢ひづいてさらに攻め上るうち、山上に張りめぐらした「網場」に近づく頃遂に三匹を捕へ二匹は殘念にもとりにがした、第一回終了十一時半

金鑛の夢さめて 窮迫內地人萬引
きのふ三越で捕はる

十九日午前零時半ごろ京城本町署外勤係では廿八、九歳の內地人を引致取調べ中である、右は福岡市居住三村重行(こ)といひ金鑛を掘りあてんと郷里に當時身持らの裝を錢して去月來鮮したが、金鑛どころかその日からすら容易に見出せず、旅費をも使ひ果し十七日頃來城、友人知己を頼つて辛うじて旅費だけは出來たが生まれた赤ん坊の土產物にしようと十八日晝三越で玩具を萬引した所を本町署員に發見逮捕されたものである

鄕軍氣をつけ！
廿二日から反省週間

第二十師團では時局の重大性と國防の第一線である朝鮮の地位とに鑑み、この際、在鄕軍人の服役義務の勵行を確實ならしめ、動員準備の完全を期し、併せて國防觀念の鼓吹をなさんため十一月二十二日より二十八日までの一週間を服役義務勵行反省週間と定め關係方面と協調して勵行することゝなつた在鄕軍人にして服役上の屆を要するものは至急屆出られたいと

感冒襲來!!

誰方も御用心が肝要です。今直ぐ田口博士創製の感冒特効藥トラシン御服用下さい。副作用なく體質の治療と豫防に大評判です。全國藥店にあり 二十五錢、五十錢

小火

十八日午後九時半ごろ京城元町四ノ七六鄭某方オンドル焚口から發火したが大事に至らず消止めた、原因は火の不始末から

金！金！金！

不況の嵐の中に年の瀬が近づきます。金の價打の一番痛感される時『キング』が大勢力を揮つて全國から集めた『金！實例大特輯』をぜひ御覽下さい。必ず收穫多大、非常な評判です。

漢江通の交通事故

十九日午前八時頃京城西崎町二番地先疾走中の漢江循行電車八十五

あすの天氣(20)

十九日の概況

高氣壓は南支那より東支那海に擴つて七六七粍を示すものと、千島に七六八粍のものとがあり此の兩者に挾まれて本州は氣壓の谷となり、八丈島の東方及佐渡沖には小低氣壓がある、天氣は支那滿洲は快晴、朝鮮も東南は曇つて江陵では小雨を催すも西側及南鮮は概ね晴れてゐる、氣溫は平年に比し北部は二度乃至五度低く全州及濟州は二度高いが、その他は先づ平年並である、內地は曇天の所が多い

あすの豫想

渠古方面に新低氣壓發生の模樣あるから明日は西鮮方面より天氣は次第に惡くなつて來るだらう

豫報 曇一時晴

十九日 正午 [illegible]
十八日 最低零下 [illegible]

仁川の潮時（二十日）
滿潮 午前 [illegible] 午後 [illegible]
干潮 午前 [illegible] 午後 [illegible]

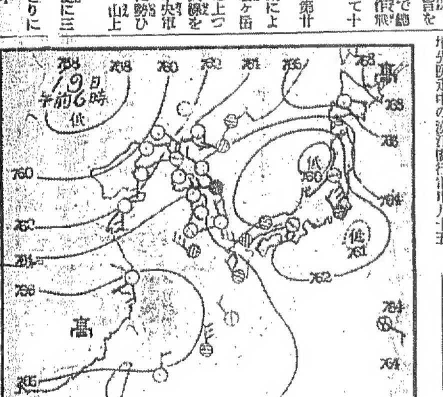

ビクターレコード 冬の夜のまどゐに贈る十二月新譜 十一月廿日發賣

雅樂 大歌 宮內省樂部
義太夫 艶容千本櫻 豐竹古靱太夫
長唄 助六 松永和風

流行歌

小唄 香に迷ふ月 [illegible]
新小唄 三日月 [illegible]
講談 大岡政談 忠僕傳助 大島伯鶴
講談 大岡政談 天一坊 木村友衛
落語 かけとり 春風亭柳橋
浪花節 殿中双傷 吉田奈良丸

全國代表民謠（第三回發表）
太秦發聲映畫小唄 千鳥格子
山形民謠 最上川 [illegible]

童謠 / 兒童劇 とつぴき爺さん

絃樂五重奏曲 [illegible]
交響曲 第二十四番 [illegible]
歌劇「魔彈の射手」序曲
「オテロ」組曲
ハンガリー狂詩曲 第三番
歌劇「アルチエリーの伊太利人」序曲
ラルゴ
奏鳴曲 第二番
奏鳴曲 第一番
トッカータとフーガ
マヅルカ曲集
酒、女、そして歌
パリ戀しや、東も西も —映畫「巴里祭」より
永久の戀
アムパリト
誰をしぞ思ふ？ 乙女よ
我がもの、靜止
死と乙女
ハレルヤ・コーラス

血を作り・肉を肥す
三ツ矢 血肉參葡萄酒
三ツ矢ソーダ本舖

眼科 耳鼻咽喉科 荒川醫院
荒川正雄
京城本町二丁目(明治製菓裏) 電話本局一五三四番

ラヂオ電氣材料一式卸
地方特約店・取次店
朝日乾電池朝鮮總代理
河浪商會
京城府本町四丁目六九
電話本局二一二八 振替京城一一六二三

內地人向朝鮮漬物
キムチ 一カメ參圓 カメ代五拾錢
青田漬物店
京城光熙町三六二 電話光三四番

値上廣告
山元原價暴騰ニ付十一月二十日ヨリ左記ノ通リ値上仕候也
內地炭各種 每噸 金貳圓
昭和八年十一月十九日
京城石炭商組合

京日案內

株式名義書換停止 [illegible] 朝鮮麥酒株式會社

募集 百貨店勤務內地人男女店員十七八歲以上 [illegible]

看護 婦內地人 [illegible] 姓名在社

外交 [illegible]

古本 高價買入れます [illegible]

電話 [illegible]

恩給 [illegible]

讓店 [illegible]

讓店 [illegible] 姓名在社

女中 內地人數名入用 [illegible] 松葉旅館

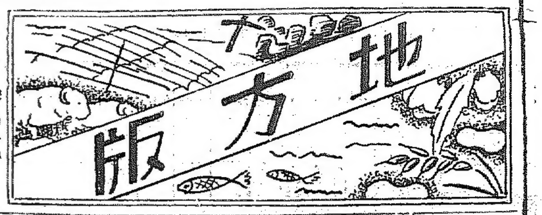

列車便所の金塊 謎の主は妙齡の女

一味中に未來の基督教婦人傳導師

買入の領收證から足がつく

【平壤】去る四日午前八時鐵道局平壤分工場で修理中の列車便所の中から金塊五個(三百九十五匁)が轉がり出た奇怪な事件について平壤署では金密輸出犯人の仕業と睨み犯人搜查中金買入の領收證から端緒を得て數日前平壤府新里白春貞(二こ)といふ妙齡の婦人が眞犯人であること判明逮捕した、同女は安東縣の與某と連絡し最初金塊二千圓を密輸出し更にその收益で密輸出を續け三回目の輸出の際金塊を便所に隱したが刑事に怪まれたので仕方なく放棄したものと判明した、共犯者は目下續々檢擧中だが一味の中には將來傳導婦人になるキリスト教平壤聖經學院女生徒金福仙(こ)——假名——も嫌疑をかけられてゐる尚右の外にも金密輸出事件を續々檢擧し同署には金密輸出犯がゴロ〳〵してゐる

勅語謄本 忠北四普校へ

【淸州】今般忠北沃川郡青城、報恩郡俗離、鎭川郡萬升、槐山郡曾坪各公立普通學校へ敎育勅語謄本を下附されることになつたので道視學金里新藏氏は、十九日午後一時二十分發列車で上城、本府に出頭して拜戴の上、二十日午後四時十五分淸州着列車で歸任、追つて前記各校長に直接傳達の筈

龍岩浦魚市場は結局漁聯に移す

だが一年間伊佐奈が代行 仲介機關全然解消

【新義州】龍岩浦魚市場の經營權問題は道當局の『伊佐奈商會に對する龍岩浦魚市場經營期限滿了以後の更新許可は之を認めず』との方針によつて處斷されたが伊佐奈商會の仲介人に對する未回收金回收その他の整理を便ならしむるため、漁業聯合會の直營を來年より開始する案を第二案とし、まづ第一案として漁業聯合會の共同販賣事業を向ふ一ヶ年間伊佐奈商會をして代行せしめることに決定、かくして將來龍岩浦に於ける漁獲物並にその製品の取引に關しては平北道漁業聯合會の手によつて一切を行ふことになつた、この結果從來生產者と消費者との間にあつた伊佐奈商會が全く解消し、所謂仲介機關なき取引が漁業聯合會の統制下に行はれることになり、これによつて生產消費兩者とも多大の利益をうけることとなつた

反對の餘地なし

面營は認められぬ 土師知事の聲明

【新義州】龍岩浦に於ける水產物委託販賣に於ける漁業聯合會の直營發表の後土師知事は十八日談話の形式で左の如く聲明した

伊佐奈商會に對する龍岩浦魚市場の許可期限が本年滿了するので之を機として之が更新許可を認めざるとともに豫て懸案であつた漁業組合聯合會が同地に於ける共同販賣事業を認むるに至つた、そして之に對する反對意見も聽いて熟考して見たが反對の要點は市場は商人の經營に附するが最上であるとしその理由としては聯合會の共同販賣となると組合員以外の漁獲物は取扱はぬといふこと及び資金融通が充分でないといふ二點が主なものであるが聯合會販賣所への委託者は決して組合員に限らざること又資金融通は低利資金を以て支障ないやう措置する方針であるから別に反對の餘地はないと思ふ、要するに龍岩浦代表者の意見は遺憾ながら根本方針を動かすに足らぬものと思はれた、その後聞くところによれば同地での意見は漸次轉向して面營論に傾つたとのことである、之では愈上確たる反對の根據が何處に在るのか分らなくなり判斷に苦しまざるを得ない、然しながら一方從來の市場經營者伊佐奈商會は市場經營中の未回收金數萬圓の回收が不充分であり自分としては當初之が回收につき何等か考慮してもよいといつた口約もあり種々工夫したが特別の回收名案もないので聯合會の共同販賣を一年間伊佐奈商會に代行せしむる案を樹てその他市場施設の授受等に關する根本案をも併せ立案し之を基礎として聯合會伊佐奈商會の兩者にて協議した結果卽ち直ちに道廳の案を承て之を應諾し伊佐奈商會の當地代表者も大體賛意を表したが、自己一存で回答出來ないとのことで大阪に向け出發した模樣である、然しながら同商會側は一應迄も聯合會の共同販賣代行の希望を申し出でゐることではあり又商會にとつてもその方が得策であるから右は纏つて兩者間に協約が成立するかと思はれる、若し萬一協約が不成立に終れば聯合會では來年から直ちに共同販賣直營に着手するととなるならば龍岩浦では市場の面營を出願するとのことであるが面營問題となれば自分等は市場許可官廳としてのみでなく面の監督官廳としても考慮を要するわけであつて到底許可の餘地を發見し得ない、この許可見込のないことは郡守を通じて既に面長其の他に傳達してあり吉田雅一君も私から直接聽いて明瞭に承知して居られるのであるから強て出願すれば當然不許可を承知ですることと見る外はない、當局としては平北水產界前途益々多事なるの際土地の關係者が從來の行懸を一擲して當局の方針に順應し斯業發展に寄與されんことを望まざるを得ない

嫉妬の放火

【開城】府內京町三〇ノ一裴要韓多擔伊(こ)は去る十七日午前一時頃隣家の朴成鍵方に放火して擧束されて取調を受けてゐるが放火の原因は韓多擔伊の夫某は貧困に惱む妻子五人を抱へてをりながら數ヶ月前から前記朴成鍵方に寓居してゐる寡婦金今禮(三二)と私通し近頃は專ら韓多擔伊を再三虐待するので妻は恨を晴す機會を狙つてゐる折柄去る十六日午後十時頃夫が金今禮の許に赴いた後から韓氏が室内に闖入して大騷ぎの後夫と共に屋毛し更に大喧嘩となり朴は妻を散々毆打した揚句、深夜又もや情婦の處へ赴いたので妻女は燃ゆる嫉妬心を押へかねて十七日午前一時頃右今禮方へ放火し日頃の鬱憤を晴らさんとしたものである

安浦道路 浦項商工會 實現に邁進

【浦項】東海岸唯一の商港浦項と慶北奥地產業の中心地安東を結ぶ安浦道路の開通は多年識者間に呼ばれ又當局者でも道の中央部を貫く道路の必要は產業開發上痛感しながらも途中相當の難工事を豫想されるため行惱みとなつてゐたが今回赴任した浦項商工會が新規に二十日一行六名の交通部員を沿道各關係地に出張せしめ官民各位と懇談を遂げ歩調を揃へてこれが實現に邁進することに決した

喞筒を盜む

【鐵原】今年五月頃鐵原邑新町升料亭に雇はれ中十圓をもつて買物の使ひに行つたまゝ行方を晦ました要正守(こ)はその後近隣各地を徘徊中再び鐵原に入り込み十四日夜吉野町北新町工所に侵入し消防喞筒(時價百二十圓)を窃取し町探檢者に三回で賣却した事を總督憲兵が探知逮捕し嚴重取調べ中

船底に縋つて荒海を漂流

漁夫四名のうち一名辛じて命拾ひ

【襄川】三陟郡遠德面臨院里漁夫李在植外四名は去る十三日々本海沖に出漁し同夜十時頃歸途江陵郡盤湖港沖合海中に乘り上げた途端折柄の大波にあふられて忽ち顚覆船員四名は船底にすがつたまゝ漂流し李在植は十四日午前一時頃北山面神合五百米の處に漂着、辛うじて陸上へ泳ぎついてそのまゝ氣を失つたが午後三時頃意識を恢復して始めて遭難の事情が判明、所轄駐在所ではたゞちに消防組を動員して遭難船を引上げる一方死體二ケを發見したが他の一名は遂に生死不明損害額は百三十圓位

ゴム女工大勢 平壤署に泣つく

何とかしようと宥めて引き取らす

【平壤】府內西城里中昌ゴム工場女工約廿名は工場側が支那靴大一足工賃六錢を二錢と値下げをせぬ約束で五錢三厘に下げたのにもかゝはらず又もその後半分の三錢に引下げるのは無法だとて十八日朝大擧して平壤署に何んとかしてくれと泣きついて來たが同署ではなんとかするとなだめて引取らせた

署長と助教授の詐欺 懲役六ケ月

【平壤】島根縣簸川郡生れ海州邑內南旭町元南川警察署長片山元造(五こ)東京市牛込區辨天町富田海州邑內元早稻田大學助教授高橋三郎の兩名にかゝる詐欺並に文書僞造行使事件の控訴公判は十七日平壤覆審法院で開かれ各懲役六ヶ月の判決言渡しがあつた、被告等は今春一月高の妾白氏がベビーゴルフ場を物色し當在勤が持つてゐる土地四反三畝歩の一部約五百坪を白氏の實父が買受けるのを奇貨とし土地全部を詐取したものである

主金拐帶 俄か大盡の夢つかの間

【咸興】西湖津朝大漁業高橋商店店員新潟生れの南宗正吉は一昨年咸興聯隊除隊以來同店に勤務し信用を博してゐたが去る十七日主人の小切手帳を一枚拔き取り同地料理屋水月の藝妓を極め十八日早朝、同藝妓を伴つて興南に行き東一銀行支店から五百圓を引出し咸興三中井で女の買物などして豪遊し何れへか姿を晦ました、犯人は咸興タクシーの自動車を五十圓で借りた形跡あり咸興署では定平、興南、永興、北靑方面に手配して嚴重な搜査網を張つてゐたが同三時永興で難なく逮捕した

日米對抗拳闘

二十二日平壤で 掉尾の大試合展開

鮮滿拳闘協會主催の本年掉尾を飾る日米對抗國際拳闘大試合は愈よ來る二十二日平壤金千代座で擧行されることゝなつた、平壤では從來數回の試合があつたが今回は特に日米國際試合でありその前人氣は非常なものである。因に當日のプログラムは左の通り

▲オープンゲーム=四回戰(ライ級)李載溪對崔世勳、同(バンタム級)金銅安對賀東球、六回戰(フエザー級)ジヨー吉野對沈相昱

▲セミファイナル=六回戰(ウエルター級)金基煥對朴相

▲メーンエベント=八回戰(ライト級)ダンスチユワード(米)對前川富角(日本)

沙里院の邑議補選 戰線愈よ緊張

【沙里院】いよ〳〵あと一週間に迫つた沙里院邑議四名の補缺選擧に對し十八日までに名乘りをあげたもの內地人側は瀧谷兵吉、山田長次郎、朝鮮人側では鄭昨永の三氏であるが尙朝鮮人側から二、三名の立候補は疑ひないものと見られ漸次緊張味を呈するに至つた

浦項の乞食狩り

【浦項】浦項署では秋の收穫期から年末にかけ例年頻發する窃盜を未然に防ぐべく管內の乞食狩を行ひ隊長撥瀧龍外十八名を引致、取調中で不日本轄地に送還の筈

棉花の爭奪戰 非は何れに?

當方に弱點はない ——金慶南產業課長の觀測——

【釜山】棉花の買收戰が激化した末毆り合ひの爭鬪を演じた慶南北兩道の紛糾について十八日正午慶南側の金產業課長は左の如く語つた

棉花の買收を中心として本道の昌原郡と慶北迎城郡との紛糾は昭和五年以來の問題であつて本道としては他の非違を詰るを欲しない處であるが

一、道界線を突破して棉花の買收を敢行した點について特に迎城郡守が陳謝の意を表明した事實があり

二、昌原郡內の棉花共販高は六十八萬斤この內慶北に隣接せる梁冊、大合二ヶ所の取扱高だけでも迎城郡內の取扱高に數倍する大量に達してゐる點

三、慶北側では共同販賣所四ヶ所を有し棉花買出人に對し卅斤每に棉花十錢の景品を附して買收に狂奔してゐる事實等からみれば問題の發生が那邊に端を發してゐるかきはめて常識的に判斷され得る處であつて問題視すべき筋合ひのものではないと確信してゐる

全州軟式野球大會

【全州】既報=全州軟式野球大會は十九日午前九時から第二小學校及び普通グラウンドで開催、出場チームは左の十二チーム

道廳A組、同B組、同廳A組、殖產支局A組、同B組、小學校職員、第一普通職員、老松俱樂部、法曹俱樂部、殖產局、郵便局、蓬萊支店

雄基の消防演習

【雄基】消防組では先般來より市內の擴張につれ消火機具並に火の見臺の必要を感じ是等設備に努めてゐたがこの程大型サイレンの取付も終つたので去る十五日午前八時から小學校庭で秋期演習を實施終つて祝宴を催つた

忠南辭令 (十八日附)

任朝鮮公立普通學校訓導 補大田第一公立普通學校訓導 神原南海

補忠南公立普通學校訓導 公立普通學校訓導 神原南海

兼任忠淸南道視學 內務部學務課勤務を命ず

人の動き

▲南宮忠北知事 廿日大邱院へ、即日歸任

▲三好同理財課長 同上

▲松崎同技手 廿日鎭仁川へ、廿二日歸任

▲今里同視學 十九日京城へ、廿日歸任

▲河井朝鮮民報社長 十八日市內を巡訪就任挨拶

▲朴根熙氏(慶南保安課長) 十八日上城

▲山澤商工課長 十八日全州へ

▲上田政義氏(慶南土木課長) 十八日東萊、蔚山へ

▲賓山準氏(忠南保安課長) 十九日上城

▲西村泰次郎氏(同技師) 同上

▲井上チヨ子夫人(元慶州公普校長菊四郎氏夫人) 十七日告別式執行

昔に復る隨柳亭

明春櫻咲く頃には完成

【水原】保勝會の努力で、昭和六年以來漸次名勝古蹟の復舊を行つてゐたが今年六月以來本府直營で復舊工事中の隨柳亭は去る十六日上棟し明春四月櫻咲く頃までには完成の見込みである(寫眞は復舊工事を急ぐ訪華隨柳亭)

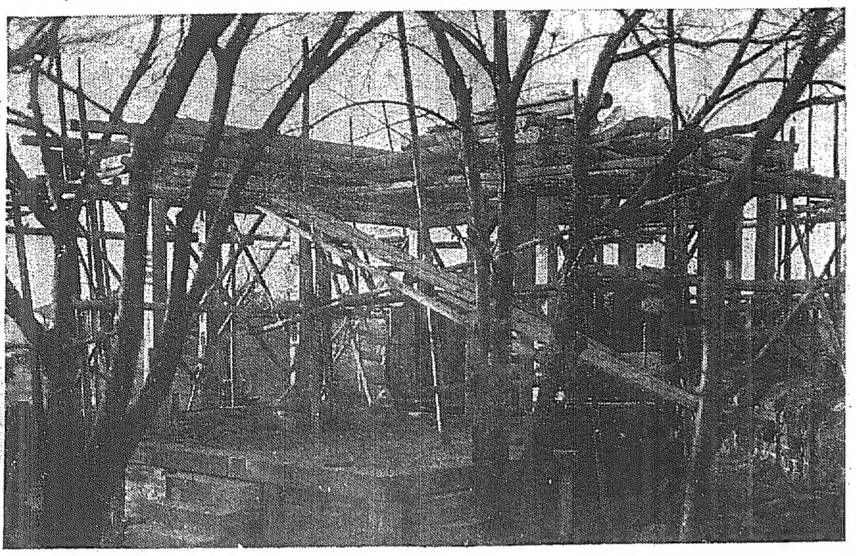

日本棋院 昇段大手合戰譜【四】

四段 藤田豐次郎　三段(先相先) 中村勇太郎

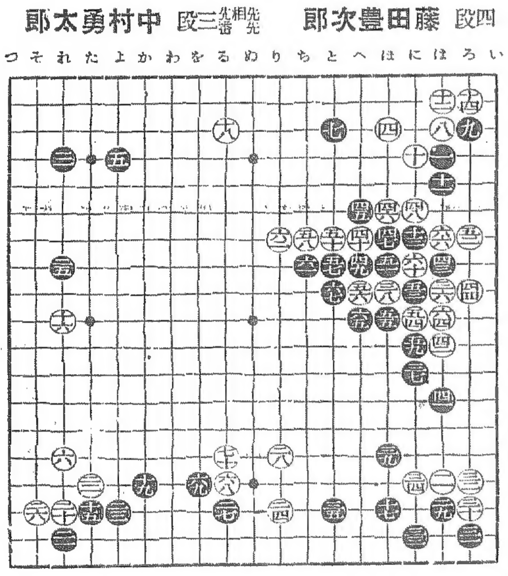

●四一	ほ八1	○四二	ろ七2
●四三	に九	○四四	に十2
●四五	ほ十	○四六	へ九
●四七	と八1	○四八	ち七
●四九	に十5	○五十	に八
●五一	ち八	○五二	り七
●五三	に九	○五四	は十
●五五	へ十1	○五六	は七
●五七	と九7	○五八	る十1
●五九	を十	○六十	る十

●六三 劫トル

(二分以內は切捨)

所要時間 (白 一時三十一分 黑 〇、四七)

(制限時間各八時間)

對局者の言葉

(白) 五一は何となく味の惡い形ですがともかくもこれで黑一以下は取れてゐますから——黑五九のアテを利かせておくのにこしたことはないでせう(白)六二を黑から叩かれてはたまりません

(白) 六六では一旦六七に出て黑『ち十』と交換しておく方がよかつたやうです

(白) 六八、七十はこの方のシノギとして省略できない

戰の跡

●黑五一乃至六七の經過はまづ必然と云へやう、そして黑六七のウテヌキとなつては大勢黑に有利とみられる、但、白六六については對局者の云ふ所に贊成したい○白六二の後に上邊は黑『ぬ四』とこのカドを斷いて出る手段がある、それが嚴しい、しかし白は今それに備へてゐるわけに行かないのである、六八、七十は必然であらう黑六七までの中央の勢力があまりにも大きい

てんかん ヒキツケ に惱しいお知らせ

花も恥かしい妙齡の女性が突然街上で泡を吹いてぶつ倒れるてんかんや痼癇、膽中の玉と慈しむ愛兒が急に四肢を硬直させて苦しむヒキツケは、悲慘な難病として涙の種ですが、このお氣の毒な患者に嬉しいお知らせがあります

それは永年同病の良い相談相手として經驗深く、特に信用出來る和歌山市許岡町の御藥師中谷作氏の事で、同氏へ容體を書いて申込めば病氣の經過や手當、食養生を詳しく書いた案本更生錄がタダで送られ、是を讀めば誰でも自宅でヒミツに治療が出來ます

日曜には忘れずにお用ひを！
岩崎大海堂 セメン菓子
全國藥店にあり

碁 書は日本棋院へ

大手合週報 毎週火曜發賣 第六號出來 秋季大手合 强豪新進、決死の大試合——今や、まさに飛火點。 週報 一部三十錢 一年分八冊四圓二十錢 税共

月刊 棋道 高級雜誌 十一月號出來 一部五十錢 税一錢 天下の棋界の檜舞台日本棋院大手合に於ける列堂々五十餘棋士の死闘の跡、碁道の神秘を縱横に描く。○今季週報は特に各々代表的佳局を選んで懇切叮嚀なる細解を施した研究者の便を計る

醫店賣切れの節は直接棋院へ

圍棋 十一月號出來 一部五十錢 税一錢 本誌の價値は既に定評ある所、斯界權威の棋聖の上達に關する有益記事を滿載す。殊に本號には、『鳩山文部大臣に上るの書』なる、愛棋家必讀の大文字あり。

圍棋の小學校、獨學速成の參考誌初段にセイモク前後より五六モクまでの絶好伴侶誌

初心獨習 圍棋獨習 鈴木七段著 (全八冊) 一冊一圓 八冊八圓 税共

高等圍棋講義錄 (十二冊完結) 一冊一圓 十二冊十二圓 税共 (分冊販賣可)

初學圍棋講義錄 (六冊完結) 一冊一圓 六冊六圓 税共 (分冊販賣可)

加藤七段著 秀策の布石 (上下二冊) 各一冊一圓二十錢 税錢

岩佐、瀬越兩七段共著 置碁布石詳解 (全四冊) 各一冊一圓二十錢 税錢

發行所 日本棋院 東京麹町區永田町二ノ一 振替東京六八五八六番

勝利票　松票

謹告

先般紐育スタンダード石油會社トヴアキユーム・オイル・コムパニートハ合併シ新商號ソコニー・ヴアキユーム・コーポレーシヨントハ變更セル事ハ廣告ニ依リテ既ニ御承知ノ事ト存候、付テハ此ノ機會ニ於テ右合併ノ結果弊社ハ今後優良石油トシテ周知ノ松票及勝利票ノ包裝ニ右新會社名ヲ表示シ且市場ニ於テ他票トノ混同ヲ避ケン爲一層明瞭ナル商票ヲ附スル事ト致候、御參考トシテ說明ニ代ヘ包裝上ノ新商票ヲ右記ノ如ク圖示致候

永年弊社松票勝利票ニ對シテ各位ヨリ絕大ノ御愛顧ヲ蒙リ居候處同樣新包裝品ニ付テモ將來共御愛用ノ榮ヲ賜度玆ニ右變更ニ當リ謹告仕候也

昭和八年十一月

ソコニー・ヴアキユーム・コーポレーシヨン

明暗旗本男 (59)

大島多慶夫
（畫）寺田英三

がまんの會（五）

『御老人』
と、加賀爪甲斐は膝に居る鬱懣だといつた風でまづ口を利く。
『御用かな』
『わざ／＼今日こゝへお越しになつたのは、急な御用でもござつたか』
但馬守成繁はわざと柔和な顔をしてニヤ／＼笑つて見せた。
『御に……た丈助の十郎左衛門に聞いて居つた『がまん會』といふものは、いかなることをいたすものか、それが見たさにのう。はゝゝ』
『なるほど、がまんは我慢でござる。御覧の通り氣塞に寡冬の身装をいたして、我慢をいたして居ります』
『至極面白い趣向ぢや』
『御老人にもお氣に召しましたかな』
と、加賀爪は一本突込んで見るつもりで即座に云つた。

『世が泰平になるといろ／＼の道樂が現れますのう。しかし、今日の世は果して眞の泰平であるかどうかゞ疑はしいと思ふ』
白柄組の人々は互に顔を見合はせた。
成繁は自己の席の前にある膳から、まづ杯をとつた。すると、お京は嬌態をつくつて酌をした。
『さ、手前も遠慮なく酒の御馳走に預かるから、方々も御遠慮なくお過ごしなさつた方が好い』
『皆さん。どうぞ』と、おきんも機をはづさずに云つた。
但馬守成繁が平氣で酒を飲むのを見せつけられた連中は、飲みたくつて詮方がなかつたのを無理におさへてゐたのであるから、我先にと盃を手にとつた。待兼ねてゐた湯女は、これも爭ふやうにして酌をしてやつた。
成繁はつゞけて二三杯呷りつけ
『いや。なか／＼好い銘酒ぢや。屋敷ではこんなうまい酒はめつたにロには入らんのう。はゝゝ』
『お氣に召しまして何より嬉しうござります』
と、おきんは唯漫然と賞められたものとして嬉しさうに云つた。
『爺の十郎左衛門は大變に遲いやうぢやのう』
『どう遊ばしたのでござりませう』
お京は心配さうに云つた。
『きつと僕が參ると聞づいたので今日は缺席いたす所存かな』
『えつ』と、お京は不興顔。
『まあ、好い。十郎左衛門が參らなければ僕から貴公方にすこし云ふべきことがある。まあ酒をもつと御馳走にならうかのう』
と、また杯を手に取つた。お京は膨れて酌をしないので、おきんが代つて酌をしたのであつた。
『各々方。私は相談をいたすのぢやが、一つ白柄組といふものの存在をもつと判然とした姿にいたしたらばいかゞでござるかな』
『どういたすのでござるか』
と、すこし中腰でゐた阿部四郎五郎は、酒の勢ひを借りて、いかにも不平さうに云つた。
『つまりぢや。上様のためにもつと御奉公をいたすための旗本の集團にいたしたいと思ふ』
『この以上に御上に對して忠義を勵めよと御意なさるのか』
と、加賀爪甲斐は眉を釣り上げた。
『貴公方は忠義をして居られるかな』
成繁の問は頗る皮肉であつた。
白柄の人々は口を噤んでゐる。
成繁はヂロヂロと一同を見廻して膝をのり出して來た。
『僕に遠慮なく云はせると、貴公方は盗賊人と同様ぢやのう』
『何。何つ？』
と、一同は期せずして一緒に叫んだ。
『怒られな。まづ落着いて聞かれい。今日此頃の白柄組なるものの有様は、たゞ酒に浸り女に狂つて居るより他に、何ごとか上様に對し奉つて、譜代の臣下らしい勤めをいたして居られるかどうぢや、よく胸に手を置いて考へて見られたらばどうかな。もし御異存があつたら、但馬守成繁一つ伺はう。さあ御遠慮なく御意見を承らうぢやないか』

將棋新手合 五

（於東京市日本橋區蠣殻町二ノ七 滿岩木七段樓上）

香角交 角落香 △四段 □□□吉（東京） ▲初段 □□□太（東京）

（圖は六八角迄の局面）

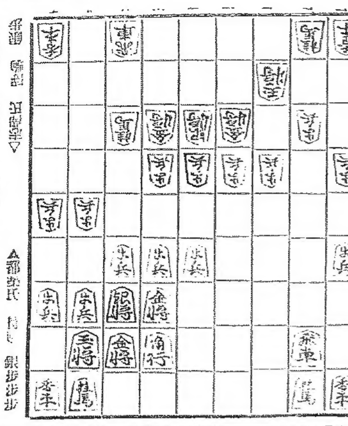

▲都築氏 持駒 銀歩歩歩

△三三金 ▲一五歩 △六五歩 ▲一四歩 △六六歩 ▲同 金
△六五歩 ▲六七金 △二二歩 ▲一七桂 △六四金 ▲四六角
△八一飛 ▲六二銀 △同 銀 ▲六四角

（滿岩木七段評）（上手）三三金とよるのは、敵に五一銀と打たれる嚴しい手があるので已むを得ない。
（下手）一五歩と突いて、端攻めを狙つたのは機敏である。
（上手）六五歩突きは、最早グヅ／＼してゐられないので決戰の意味で已むを得ない所である。
（下手）一七桂跳ねは攻撃の準備で至當である。
（下手）四六角上りは、敵金の活躍を牽制する意味であるが、甚は二五桂と跳ねて攻勢を取る方が早い。
（上手）八一飛廻りは無暇手で惡い。甚は寧に角五五歩と突く處である。
（下手）六二銀打は、金銀交換を强み敵に持角をさ消させる味があるから良い手である。

ラヂオ JODK けふの番組 二十日（月）

第一放送

午前七時（東） 基礎英語講座（卅） 岡倉由三郎
同七時三〇分（東） ラヂオ體操
同一〇時 氣象通報
同一一時五分 料理獻立 日用品値段 鮮魚御相場
正午 時報 今日のプログラム發表 京城府廳水産市場狀況
午後零時五分 映畫物語 地方檢事 花山芳美
同零時四〇分 ニュース 音樂伊藝
同二時 趣味講座 狩獵漫談 和田八千穗
同四時 ニュース 職業紹介事項 蜜柑 廣島縣
同六時（東） お話 季節の郷土教授 高橋貞雄
同六時二〇分（東） コドモの新聞 關屋五十二
同六時二五分（東） 英語講座（四ノ三） 渡邊半次郎
同七時 ニュース 天氣豫報
同七時三〇分（東） 講演 米國大統領の經濟政策と日米關係 法學博士 大山郁次郎
同八時（東） 俚謠 一、琉球節 二、甲辰節 三、米山甚句 四、長岡甚句
唄 峰村和子 三味線 大石蓉子 横笛 波多利翁 尺八 樋口潮翠 太鼓 峰村社中
同八時二〇分（東） 長唄 一、巽八景
唄 吉住小次郎 同 吉住小五郎 同 吉住小郁郎 三味線 稀音家和喜次郎 同 稀音家四郎治 同 稀音家四郎作
二、かち／＼山 蓬主女史作詞 吉住小三郎 稀音家六四郎作曲
唄 吉住小三郎 同 吉住小眞次 同 吉住小三晴 同 吉住小源次 三味線 稀音家四郎吉 同 稀音家和三助 同 稀音家六一郎 笛 望月長一郎 小鼓 望月左吉 大鼓 望月左之助 太鼓 望月長十郎 囃子 望月吉三久 同 望月藤藏
同九時（大） 連續講談 菅原天神記 第一席 旭堂南陵
同九時三〇分（東） 時報 ニュース 氣象通報 翌日のプログラム發表

第二放送

午後〇・〇五 俗謠 張香蘭
同二・〇〇 家庭講座（一） 成義慶
同六・〇〇 童謠 綠星童謠會
同六・二五 朝鮮語講座（四） 棚惠奎
同七・三〇 趣味講話（一） 曹□
同八・〇〇 歌曲 金珠
同八・三〇 洋樂 玄濟明
同九・〇〇 南道雜歌 金南洙

映畫物語 地方檢事

午後〇時五分 花山芳美

辯護士、トム、カアデイガンは夜鷹の嫌疑で、今法の裁きを受け樣として居る一人の可憐な女性ジューンの辯護をしたが、トムの努力は完全に効を奏して、彼女は無罪釋放の身となることが出來た。日が重なるにつれてジューンのトムに對する敬意と愛情とはつのり、そして甘い結婚生活をさへ夢見る樣になつた、さうして彼に『傍くなつて貰ひたい』と云ふ可憐な嘆な純情になるのを押へることは出來なかつた、其後ジューンの努力の甲斐あつてトムは檢事となることが出來た、或日の事、暗黒街の顔役ヴァニイ・パワーズは一方の顔役ダフイの銃丸に倒れた、此の事件を受持つたトム・カアデイガン檢事は峻烈なる論告をなし、名檢事として知られる樣になつたそして之等總べてがジューンの大なる努力によるものである事を知ると同時にジューンと永遠の契を結び樂しい家庭の人となつた

趣味講座 狩獵漫談

午後二時 和田八千穗

（一）何故に自分は狩獵を好むか
（二）朝鮮における狩獵、特に獵獸の問題、及び如何にせばその繁殖を期し得るや
（三）朝鮮における獵犬は何種類が適當なるや
等につき、自分の多年の經驗を土臺として、漫談的にお話し申上げます

演藝案內

喜樂館

日活直營 電本九七
十五日より特別公開 待たれし全勝日活の發聲版 大國定の面目躍如たる不朽の完結篇
千惠プロ超特作 大阪毎日・東京日々兩紙連載 原作……子母澤寛 製色監督……稲垣浩
國定忠治 完結篇 霽れる赤城の巻
片岡千惠藏 澤村□□郎 林誠之助
若き日のなやみ 監督 青山三郎 山路ふみ子・井染四郎・主演
五人の愉快な相棒 日活作現代劇 トン君大弱り SOS 入江たか子・南部僑一郎

京龍館

キネマ 電話三一 十八日封切 御大入道 菊池寛 興奮を決する波瀾萬丈の大活劇
天蓋浪々記 監督 中島寶三
穴二つ 片岡薫朗 共演
笑殺三段返し チャップリン自作自演 エッサネー時代作品 チャップリンの笑ひと涙の交響樂篇

東亞倶樂部

キネマ 電本三四 十八日封切 特別料金大人廿錢小學生十錢
男伊達三度笠 毛利 共演
みすじの影に 監督 小林映畫
鞍馬獅子 監督大作 片岡…主演
チャップリンの寶り子 チャップリン主演

大正館

松竹直營 電本四〇
十一月十五日より京々特別大料切 晩秋の映畫界に燦然ヒットせる待望の松竹キネマ蒲田特作現代映畫
感激の春
旅秋一本差 松竹キネマ蒲田特作現代映畫 オールサウンド版

浪花館

電本三〇
オールサウンド版 **いろはにほへど**
十八日より超特別大興行 晩秋映畫界の大ホームランヒット
千萬弗の醜聞 パラマウント超特作全發聲日本版
爆走する惡魔 パラマウント超々特級全發聲日本版
鋪道 九卷 ジョージ・ラフト助演

中央館

キネマ 電本三〇
二十日封切 三日間限り短期間
風流斬られ月夜
夫を殺すまで パラマウント ウィン・ギブスン パット・オブライエン フランセス・ディ 共演
ジャンダルク 北滿のジヤンダルク

京城寶塚館

淨瑠璃大會 太兵衛 若竹 龍造
來たる十八日、十九日、土曜、日曜兩日間

朝日座

常 十一月十九日ヨリ 時代劇映畫スター實演
小川隆
正宗新九郎
樋口次郎 大合同一座
一、時代劇 妙法院勘八
二、現代劇 清水の白糸
三、劍劇 祇園小唄
四、情話 角一

彼女の闘志！
身內に巢ふ病菌と
安價な感傷を
玉力で揚棄しよう
そして 不惑のイ
デオロギーと 不
壞の健康を 赤玉
力で確立しよう！

補血 强壯 ぶどう酒
赤玉ポートワイン

481

美と健康の糧
御贈品 明治キャラメル
明治チヨコレート
東京・京橋 明治製菓株式會社

●學校の成績は頭が第一である●頭がボンヤリしたりクシヤクシヤしたりして學課の進まぬ時にはすぐ
ノーシン
をタッタ一服のんでごらんノーシンは頭痛の快藥で忽ち頭はすつきりし面白い程勉强が出來る

大阪商船定期出帆

●內台、湖南線優秀客船
北鮮阪神（門司經由）急行 貨 州 丸 十一月二十二日 武 昌 丸 十一月二十九日 淸津正午 門司正午
北鮮臺灣行 淸津、元山、釜山、博多、長崎、基隆、高雄行
淸津十二月六日午後 釜山十二月十日午後
大連內地直行 明朝、神戶、淸瀨
大連 十一月 神戶七時 午前
門司基隆直行 扶桑丸 蓬萊丸 瑞穗丸
大阪商船株式會社 仁川支店 電話二一〇番
北鮮運輸會社 釜山商船組

阿波共同汽船仁川出帆
威海衛、芝罘、大連行
利通號
十一月二十三日午後 威海衛、芝罘、大連行
第三共同丸 十一月十六日午後 十一月十九日午前
鎭南浦、大連、天津行

長山丸
十一月十六日午後 十一月十七日午前
朝鮮線主要驛ニテ乘客貨物連絡 取扱仕候
ジャパンツーリストビューロー案內所 京城三越支店

仁川出帆豫定
代理店 野口商會 仁川海岸町四 電話二四番・一七三番

●阪神 龍宮丸 十一月十七日
●阪神 十四小時丸 十一月十七日
●神戶、阪神 慶東丸 十一月十七日
●伊勢、京濱 昭光丸 十一月十八日
●名古屋、淸水、京濱 大湖丸 十一月十八日
●阪神 玉榮丸 十一月十八日
●阪神 關運丸 十一月十八日
●瀨戶、阪神 二國丸 十一月十九日
●瀨戶、阪神 鳥海丸 十一月十九日
●阪神 百福丸 十一月二十日
●瀨戶、阪神 鳳島丸 十一月二十日

●京濱 天長丸 十一月廿二日
●阪神 赤城丸 十一月廿三日
●神戶、阪神 神港丸 十一月廿三日
●京濱 五廣盛丸 十一月廿三日
●阪神 順吉丸 十一月廿四日
●京濱 正生丸 十一月廿四日
●阪神 三廣盛丸 十一月廿四日
●京濱 一東洋丸 十一月廿五日
●阪神 神安丸 十一月廿五日
●關門、阪神 漢江丸 十一月廿七日
●阪神 玉榮丸 十一月廿七日
●阪神 恩須取丸 十一月廿八日
●阪神 大東丸 十一月廿九日
●阪神 新生丸 十一月廿九日
●瀨戶、阪神 ピロドリ丸 十一月廿九日
●瀨戶、阪神 宮瀨丸 十一月廿九日
●京濱 新京丸 十一月三十日
●阪神 二國香丸 十一月三十日
●京濱 大新丸 十一月三十日
●名古屋、淸水、京濱 江原丸 十一月三十日
仁川府本町四丁目二番地 鮮航同盟會 仁川支部 電話八六七番

仁川汽船出帆
●海州行直行、毎日出帆
●延平島、甲串、鎭山、草芝、吉祥面、仁王甲串、甲島
●九味浦、鎭江、大淸、和洞島、鎭安
●天賀行 月六回以上
●新仙行 毎日出帆 僑洞、京龍、德積
●德積島行 毎月十五回以上出帆
●外靈行 毎月九回以上出帆直行
●馬山行 毎日出帆 大阜
●水原行 毎月十回以上
●江華、電灣行 毎月十回以上
仁川府港町二丁目 仁川汽船株式會社 電話七一番六一番 荷扱所 電話一〇四番

釜山出帆
（北九州商船株式會社出帆廣告）
博多直行 珠丸 毎日午後九時
對馬、壹岐、博多行 嚴原丸 二日五日八日十一日 十四日十七日二十日
對馬、壹岐、長崎行 博丸 四日九日十四日十九日 二十四日二十九日

仁川出帆
（代理店 朝鮮郵船會社）
博多佐世保、長崎、三角、鹿兒島行
山東丸 十一月廿五日 十二月十三日
▲第七朝日丸 十二月八日 十二月二十日
大連直行 新義州鎭南浦行
山東丸 十一月十九日 十二月七日
▲第七朝日丸 十二月二日

鎭南浦出帆
（代理店 日鮮海運會社）
仁川、博多、長崎、三角、鹿兒島行
山東丸 十一月廿三日 十二月十一日
▲第七朝日丸 十一月十八日 十二月六日

新義州・安東出帆
（代理店日鮮海運會社）
鎭南浦、仁川、博多、三角、鹿兒島行
山東丸 月 日
▲第七朝日丸 十一月十七日
天候及潮時關係ニテ延著スルコトアルベシ
▲印船客御斷申上候
仁川府本町四丁目二番地 （日鮮ビルディング） 日鮮海運株式會社 電話四五〇番・一〇八番

朝鮮汽船出帆廣告
仁川出帆
濟州行 毎日午前九時
釜山出帆
麗水行（急行）毎日 午前十時二十分
木浦行 統營、麗水 毎日午前八時
統營 木浦 毎日午後五時出帆
濟州島線 三日、十七日
濟州島線 十一月中出帆日 三日十一日十七日廿五日
木浦出帆
釜山行 統營經由 毎日午後八時
濟州島直航線 毎日午後七時
濟州島線 西廻り 東廻り 二日十二日廿二日 六日十六日廿六日